

No.133

2012



学院だより

〈東京家政学院大学〉



「大江スミ先生を語る」特別公開授業風景

〈筑波学院大学〉



セグウェイ講習会の様子

〈東京家政学院中学・高等学校〉



全国大会に出場した高校バドミントン部

目次

- 東京家政学院大学…………… 1～3P
- 入試日程…………… 4P
- 筑波学院大学…………… 5～6P
- 東京家政学院中学・高等学校…… 7～8P
- 学校法人東京家政学院…………… 9～10P
- 社会のなかで、研究室紹介…………… 11P

発行 学校法人 東京家政学院

〒102-8341 東京都千代田区三番町 22 番地

Tel. 03-3262-2251 (代表) Fax. 03-3262-2174



町田キャンパス  
〒194-0292 東京都町田市相原町 2600 番地  
TEL: 042-782-9811 (代)

千代田三番町キャンパス  
〒102-8341 東京都千代田区三番町 22 番地  
TEL: 03-3262-2251 (代)



URL <http://www.kasei-gakuin.ac.jp/>



雲の中の富士山を背に集合写真

## 『大学は美味しい!!』フェアに参加

新宿高島屋が開催する「第5回『大学は美味しい!!』フェア」(平成24年5月30日~6月5日)に本学生生活デザイン学科が参加しました。

同フェアは、大学の研究や地域との連携から生まれた食品の展示即売会で、今年からは全国から34大学が参加し、それぞれの成果を競いました。

本学は、有限会社ふじのと共同開発したゆずの佃煮「ふじの煮」、トライベッカベーカー株式会社と共同開発した「ゆずベール」、「ジンジャーベール」を販売しました。いずれも学生が中心となって開発した商品です。「ゆずベール」、「ジンジャーベール」については、トライベッカベーカーの協力を得て実演販売を行い、焼きたてのベールを提供しました。

会期中は同学科の学生30人以上が入り替わり参加し、商品を販売するとともに連携研究の成果を紹介しました。

本学は初参加でしたが他大学と比べても遜色なく多くのお客様が訪れ、会期中にはテレビ番組にも紹介されました。

また、同フェアの連携企画として会期中に開催された『大学は美味しい!!』講演会では販売商品の開発研究を担当した小口悦子教授が講演を行い、商品開発のエピソード等を披露しました。

参加した学生たちは、お客様からの評価

## オリエンテーション・キャンプでスタート!

新入生を迎えた今年度の主な教育活動は、4月5日から一泊のオリエンテーション・キャンプで始まりました。

新入生(536人)のほとんど、上級生、教職員を加えた650人近くが、御殿場の国立中央青少年交流の家(健康栄養・生活デザイン・児童・人間福祉の4学科)と、埼玉県立女性教育会館(現代家政学科)に分かれて活動しました。伝統のある街並みや深海水族館の見学をプログラムに組み込んだ学科、ゲームやスポーツを楽しんだ学科、上級生のアドバイスで複雑な資格科目を組み合わせ個々の時間を完成させた学科もあって、いずれも充実したひと時を過ごすことができました。また、学科を超えた連帯感の芽生えも感じられました。

同級生や上級生との結びつきを基盤に大学生活が順調に滑り出したと言えそうです。



先輩のアドバイスで時間割完成

を直接に聞くことや他大学の研究成果を知ることを通じて本学での学びに自信を深めました。また、本学の実践的な教育研究活動や地域貢献の取り組みを来場したお客様にアピールすることができました。加えて、多くの卒業生も来場され、後輩の学生達の活躍を喜んでくださいました。

今後このようなイベント等の機会を積極的に活用し、教育研究の成果の発表や地域連携の充実を図っていきたいと考えています。



本学ブースで販売を行う学生たち

町田キャンパスでは、すでにお馴染みの七夕飾り。学生の希望を受けて、昨年の学科移転にともない、千代田三番町キャンパスでも実施しています。

今年、6月25日(月)~7月7日(土)の期間、町田キャンパス内の裏山で切り出した高さおよそ6mの竹を、1号館1F吹き抜けのロビーに飾りました。

学生達は、思い思いの願いを短冊に込め、色とりどりの短冊が、竹に結び付けられました。また、6月17日(日)に行われたオープ

## 八王子学生天国・ファッションショー

5月13日、八王子学生委員会主催の学生天国にて、ファッションショー Fashion Festival 2012が、五月晴れの爽やかな中で開催されました。

作品は「和」テイストの鯉や茶の香り、江戸のファッションリーダー花魁などの衣装で始まり、バレエ「白鳥の湖」では、主人公のクラシックチュチュ、王妃のロココ調のロングドレス、王子のレース飾りのジャケット、悪魔ロッドバルトの鳥と人間に化けた衣装、各国の踊りのポーランド・ハンガリー・ロシア・ナポリ・スペインなど、各キャラクターの役割に合わせた衣装が登場しました。

これらバレエ衣装は、平成23年6月、シアター1010に於いて中原由美子バレエ・アカデミー記念発表のときに衣装デザイン・制作として学生たちが担当した作品です。

最後には、時が経つにつれて忘れがちな震災に対して、継続的な復興支援を皆様に呼びかけて募金活動を行いました。



第2部 王子ジークフリードとオデット姫の衣装

ンキャンパスでは、訪れた受験生達にも短冊を書いて貰いました。

学生達には、まだ彥星様が現れていないらしく、現実的かつ切実なお願いがいっぱいでした。



七夕に願いを込める学生たち

## 特別公開授業『大江スミ先生を語る』

平成24年7月25日(水)、町田キャンパスで、本院卒業生の松本紀子鎌倉女子大学学園主と、城戸崎愛客員教授による対談形式の特別公開授業を実施しました。

大江スミ先生から直接教えを受けられたお二人が、厳しい戦時下の学生時代、大江先生の愛情に包まれて過ごされた体験が現在のご自身を作り上げたことなど、ユーモアをまじえてご講義くださいました。

校歌のご解説後に全員で歌い、合唱の楽しいご指導もいただきました。学生と教職員にとって大変貴重で心に残る豊かな講義でした。(当日の様子は表紙をご覧ください)

## 町田キャンパスにローズコートの完成

町田キャンパスに、また一つ学生が寛げる場所が完成しました。名前は「ローズコート」。白色を基調としたイスとテーブルを配置し落ち着いた雰囲気の中に、アクセントとしてピンク色のソファが置かれています。天井まである窓からは中庭の緑が目に入り、開放感のあるしゃれたラウンジに仕上がりました。この落ち着いた環境のもと各学科では、授業やミニ発表会の会場として、多目的に使用しています。



ローズコート

## 平成23年度卒業生の就職状況

この春卒業した学生の就職希望者に対する就職率は87.3%でした。一昨年度の89.2%から少し下がりましたが、厳しい就職状況の中で、新規の業界や企業への就職者、および、公務員としての就職者が微増傾向にあります。また、学科の特色も就職率や就職先に大きく影響していることが伺

ます。今年度から、新たに就職支援室(室長:副学長)を立ち上げ、教職員の連携のもとで全学挙げての支援強化を図ります。とくに、学生一人ひとりに向かい合って、親身な相談や指導を行ってまいります。また、キャリア教育との連携を強めて、早い時期から自分の進路に関する意識づけを図り、社会が求める人材の育成にも取り組みたいと考えています。

平成 25 年度 入試日程 東京家政学院大学

◆入試日程

入試種別	日程	出願期間 ※1	試験日	合格発表日	入学手続締切日	募集人員	
AO入試	2期	9月19日(水)～9月27日(木)	別に定められた 出願前の面談日	10月03日(水)	10月12日(金)	AO入試計80名	
	3期	10月11日(木)～10月19日(金)		10月24日(水)	11月2日(金)		
	4期	10月31日(水)～11月8日(木)		11月14日(水)	11月22日(木)		
	5期	12月4日(火)～12月11日(火)		12月14日(金)	12月21日(金)		
	A日程	10月18日(木)～10月26日(金) 窓口受付：10月29日(月) ※2		11月4日(日)	11月7日(水)		11月15日(木)
推薦入試	B日程	11月19日(月)～11月30日(金) 窓口受付：12月3日(月) ※2	12月8日(土)	12月11日(火)	12月19日(水)	21名	
	一般入試	S日程	1月7日(月)～1月17日(木)	1月26日(土)	1月30日(水)	2月6日(水)	41名
		A日程	1月7日(月)～1月18日(金) 窓口受付：1月21日(月) ※2	2月1日(金)	2月4日(月)	2月12日(火)	95名
センター試験利用入試	B日程	1月23日(水)～2月6日(水) 窓口受付：2月7日(木) ※2	2月14日(木)	2月15日(金)	2月22日(金)	24名	
	C日程	2月21日(木)～3月1日(金) 窓口受付：3月4日(月) ※2	3月13日(水)	3月14日(木)	3月22日(金)	8名	
	A日程	1月21日(月)～2月1日(金) 窓口受付：2月4日(月) ※2	大学入試 センター試験	2月7日(木)	2月14日(木)	27名	
B日程	1月30日(水)～2月8日(金) 窓口受付：2月12日(火) ※2	2月15日(金)		2月22日(金)	13名		
C日程	3月7日(木)～3月18日(月) 窓口受付：3月19日(火) ※2	1月19日(土) 1月20日(日)		3月22日(金)	3月28日(木)	8名	
特別選抜試験 (社会人・海外帰国子女)	B日程	12月10日(月)～12月17日(月)	1月12日(土)	1月16日(水)	1月23日(水)	若干名	
私費外国人留学生試験	B日程	11月14日(水)～11月28日(水) 窓口受付：上記期間中 ※3	1月12日(土)	1月16日(水)	1月23日(水)	若干名	
編入学試験・ 学士入学試験	B日程	12月10日(月)～12月17日(月)	1月12日(土)	1月16日(水)	1月23日(水)	若干名	

- ※1 出願期間は、郵送での締切日(消印有効)を表す。
- ※2 推薦入試、一般入試、センター試験利用入試の窓口受付は、町田キャンパス入試広報グループ窓口に限る。
- ※3 私費外国人留学生試験の窓口受付は、郵送出願期間中(土・日曜、祝日を除く)の町田キャンパス入試広報グループ窓口に限る。

◆平成 25 年度 AO 入試面談日・キャンパス

	面談実施日	現代家政	健康栄養	生活デザイン	児童	人間福祉
第2期	9月15日(土)	千代田三番町	千代田三番町	町田	町田	町田
第3期	10月6日(土)	〃	〃	〃	〃	〃
第4期	10月27日(土)	〃	〃	〃	〃	〃
第5期	12月1日(土)	〃	〃	〃	〃	〃

◆オープンキャンパス 2012 日程

	千代田三番町キャンパス	町田キャンパス
10月	7日(日)	
11月	相談会：18日(日)	10日(土)、11日(日) 【KVA祭同時開催】 相談会：18日(日)

◆大学院 入試日程

入試種別	出願期間	試験日	合格発表日	入学手続締切日	募集人員
推薦入試	8月27日(月)～9月10日(月)	9月18日(火)	9月25日(火)	10月2日(火)	10名
一般・社会人・留学生選抜(前期)	9月3日(月)～9月10日(月)				
一般・社会人・留学生選抜(後期)	1月29日(火)～2月5日(火)				

- 大学院入学時学納金 変更
- ・本学院の卒業生は入学金が全額免除となりました。
- ・授業料(前期)が300,000円に、施設設備資金(前期)が50,000円になりました。

(お問い合わせ先)  
東京家政学院大学・大学院 〒194-0292 東京都町田市相原町2600番地  
町田キャンパス入試広報グループ  
TEL 042-782-9411

平成 25 年度 入試日程 筑波学院大学

◆推薦入試

区分	出願期間(消印有効)	試験日	合格発表	募集人員
A日程 奨学生指定校/一般指定校 公募/卒業生	10月25日(木)～ 11月5日(月)	11月11日(日)	11月15日(木)	70名
B日程 奨学生指定校/一般指定校 公募/卒業生	11月21日(水)～ 12月6日(木)	12月16日(日)	12月18日(火)	10名

◆一般入試

区分	出願期間(消印有効)	試験日	合格発表	募集人員
A日程	1月15日(火)～1月31日(木)	2月10日(日)	2月14日(木)	30名
B日程	2月6日(水)～2月20日(水)	3月2日(土)	3月7日(木)	15名

◆大学入試センター試験利用入試 [大学入試センター試験日：1/19(土)・20(日)]

区分	出願期間(消印有効)	試験日	合格発表	募集人員
A日程	1月28日(月)～2月6日(水)	本学独自の 学力審査は ありません	2月19日(火)	10名
B日程	2月25日(月)～3月12日(火)		3月19日(火)	5名

◆AO入試【セミナー型】

区分	セミナー開催日	出願資格認定通知日	出願期間(消印有効)	本面談日	合格発表	募集人員
2期	10月7日(日)	10月10日(水)	10月11日(木)～ 10月25日(木)	本面談は ありません	11月5日(月)	AO入試計60名

◆AO入試【予備面談型】

区分	出願期間(消印有効)	本面談日	合格発表	募集人員
1期	8月27日(月)～9月5日(水)	9月16日(日)	9月20日(木)	AO入試計60名
2期	10月29日(月)～11月12日(月)	11月18日(日)	11月22日(木)	
3期	11月19日(月)～11月30日(金)	12月9日(日)	12月13日(木)	
4期	2月25日(月)～3月12日(火)	3月17日(日)	3月19日(火)	

◆私費外国人留学生入試

区分	出願期間(消印有効)	試験日	合格発表	募集人員
A日程	9月10日(月)～ 9月20日(木)	10月14日(日)	10月18日(木)	若干名
B日程	1月7日(月)～ 1月18日(金)	2月3日(日)	2月7日(木)	若干名

◆社会人入試

区分	出願期間(消印有効)	試験日	合格発表	募集人員
社会人入試	1月7日(月)～ 1月18日(金)	2月3日(日)	2月7日(木)	若干名

◆平成 24 年度オープンキャンパス開催日時

9月15日(土)	14:00～
10月27日(土)・28日(日)	各日10:30～ ※KVA祭同時開催
11月17日(土)	14:00～
2月23日(土)	14:00～
3月24日(日)	10:30～

(お問い合わせ先)  
筑波学院大学 〒305-0031 茨城県つくば市吾妻3-1  
入試・広報課  
TEL 029-858-4815  
※詳しくは大学案内、入試ガイドをご覧ください。



第49回KVA祭 Jack in the box  
～ワクワクがここにある～

来る11月10日(土)・11日(日)に本学町田キャンパスにて第49回KVA祭「Jack in the box～ワクワクがここにある～」を開催します。

学科で、クラブで、友達同士で、そして卒業生による模擬店や展示などのほか、お笑い芸人が司会するビンゴ大会などでKVA祭を盛り上げます(注1)。さらに11日(日)には、ういっしゅ、でお馴染みのDAIGOさんによるトークショーを開催します。面白いトークに定評があるDAIGOさんですが、果たしてどのような話が繰り出されるのか…

皆さんの耳でお確かめください(注2)。そのほか、アーティストのライブなども予定されており、何が飛び出すかわからない、正しくJack in the box＝びっくり箱のKVA祭にご期待ください。



DAIGOさん

(注1) お笑い芸人による司会は、10日を予定しています。  
(注2) 観覧料や時間、その他お問い合わせは、学生支援グループ(TEL 042-782-9818)まで。

健康栄養学科の現代生活学セミナーの開催

現代生活学部健康栄養学科は千代田区三番町へキャンパスを移し、2年目を記念に、また、東日本大震災後の社会のあり方を考えるため、「地域の再生、「つながり」の回復～今、私たちに問われていること～」というタイトルで現代生活学セミナーを開催致します。皆様のご参加をお待ちしております。(当日は、第16回日本健康福祉政策学会も開催しております。)

開催日時 平成24年11月17日(土)-18日(日)

開催場所 東京家政学院大学千代田三番町校舎(4F階段教室等)

11月17日(土)公開講演会

- 10時25分-10時30分 挨拶、朝山光太郎(東京家政学院大学健康栄養学科)
- 10時30分-11時25分 「3.11の証言 心に留める東日本大震災」大西暢夫(写真家)
- 11時30分-12時25分 「地域と作るタイの健康福祉政策」カナタ・ヌンタポット(タイ王立コンケン大学看護学部長)

11月18日(日)公開シンポジウム『地域の再生、「つながり」の回復』

- 13時-15時 司会・増田一世(やどかりの里)、松田正己(東京家政学院大学健康栄養学科)
- ①震災(福島県南相馬市・保健師・大石万里子/管理栄養士・岡崎千晴)
- ②消費者・国際協同組合年(パルシステム生産協同組合連合会産直推進部長・高橋宏通)
- ③障害・高齢：孤立死問題等が問う新たな生活困難の実態―つなかりを作る―(東京家政学院大学人間福祉学科・西口守)
- ④食とコミュニティ(墨田区福祉保健部保健計画課(食育担当)・秋田昌子)

コメンテーター：太田勝正(名古屋大学)、田中弘之・倉田澄子(東京家政学院大学健康栄養学科)

・問い合わせ先：松田正己研究室 TEL 03-3262-2831 Mail matsuda@kasei-gakuin.ac.jp

今年も「EDO ART EXPO」(旧日本橋美人博覧会)に協賛。展示も実施しますので是非ご覧になってください。

今年度は以下の取り組みを実施します。(一部予定)

1. 学生がブログ作成をサポート  
イベント特設ブログに掲載する写真の撮影やイベントレポート作成等を、本学学生がサポートします。
2. 江戸書道展に参加  
「東京都の児童・生徒による江戸書道展」が同時開催されます。本学でも多数の生徒が自信作で応募しました。
3. 学生が着物ショーモデルに  
本学からは今年は留学生が参加する予定です。日本文化に触れる良い機会になるでしょう。
4. さらに多彩な展示内容に  
「料理の色と形」をテーマに大江文庫からセレクトした江戸時代に出版された料理書と、それをもとに忠実に再現した標本(料理見本)を千代田三番町キャンパスで展示します。また、今年は前述の江戸書道展の入選作品の展示も行い、さらに多彩な展示内容になりました。

展示期間：平成24年10月3日(水)～16日(火) 11:00～16:00(ただし、日曜・祝日は除く)

- ・「EDO ART EXPO」の詳細については <http://www.tokyochuo.net/edoartexpo/index.html> をご覧になってください。
- ・問い合わせ先：学術情報グループ 中澤・関 電話 042-782-9815



江戸時代の会席料理

〒305-0031 茨城県つくば市吾妻 3-1  
 TEL : 029-858-4811 (代表)  
 FAX : 029-858-7388  
 URL http://www.tsukuba-g.ac.jp



情報がどのように伝わるのか分からないので、自分からはなかなか発信できない」とする声がある一方、「Facebookをはじめ「友達」になった学生、卒業生、友人の様子を知ることができ楽しみが増えました」という声も多く、今後、本学でもFacebookを利用したソーシャルネットワークサービスを有効に活用することが期待されます。

### つくば市駅の隣の駐車場全体のリニューアルにメディアデザイン系研究室が大活躍

メディアデザイン系研究室の中川麻子講師と高嶋啓講師に、つくば都市交通センター（理事長 伊藤節治）から、同講師らがつくばクレオスクウェアで行った卒業制作展を見て、つくば市駅の隣の7階建ての駐車場の改善プロジェクトを共同で行う依頼を受けました。ゼミ生の協力を得て企画・製作を担当し、お年寄りや子供、外国人が車の置いた場所が覚えやすいようにし、「海と陸」にわけ、それぞれの階の壁面に動物のキャラクターを配置し、エレベーターのわきや通路の案内図も同じ動物を取り入れたデザインで作成しました。分かりやすいと好評を得ています。



海の動物、陸の動物で分かりやすいように

去る5月6日昼、つくば市北条地区を中心に、つくば市北部で国内過去最大の竜巻が発生し、歴史的街並みの残る北条商店街や周辺農地に甚大な被害をもたらしました。本学では、オフ・キャンパス・プログラム（OCP）を通して、北条商店街活性化を目的としたストリートライブや秋祭りイベントなどに関わっていた繋がりを最大限に活かし、その日のうちにつくば市災害対策本部と連携を取り、学生のボランティア活動体制を構築しました。2日後には、学生や卒業生が北条商店街の損壊した家屋で、竜巻で飛び散った瓦やガラスの破片を拾ったり、家財の運び出しなどの活動を開始。その後、ボランティアの集中する北条商店街とは対照的に、人手の行き届かない周辺の梨畑に活動拠点を移し、独自の活動を展開しました。

### 筑波学院大学の北条竜巻支援



竜巻被害を受けた梨農園でのボランティア活動

その後も、OCPの一環として、5月下旬には、北条復興チャリティーライブの運営サポート、七夕には、原発事故の影響で福島から茨城県内に避難している方々と北条復興七夕飾りを行うなど、筑波学院大学の持ち味を活かした、継続した支援を行っています。

### Facebook講習会を開催

平成24年1月、広報担当学生会議HPグループでFacebookの立ち上げを機に、3月18日（日）に山野井准教授、松岡講師により講習会が行われました。当日は日曜日であるにもかかわらず、新しい技術の習得のため32名の教職員が熱心に受講しました。受講後、Facebookをはじめた教職員が徐々に出てきました。「自分が発信した

### ロボットの活用でつくば市と協力を充実



マスコットとして活躍するPaPeRo

筑波学院大学では、ロボット活用のプロジェクトを2つ開始しました。1つは、浜田利満教授を中心にNECのコミュニケーションロボットPaPeRoを導入した日常生活における癒しや介護などへの活用研究プロジェクトです。愛称を地域の高校生から募集し、80通余りの応募の中から「つつく」と決まりました。今後、活用のための研究とともに、オープンキャンパスなどでもアイドルとして活躍することとなりました。もう1つは、つくば市が進めているロボット特区公道実験の一環として、観光ツアーにセグウェイを取り入れるプロジェクトに参加することになりました。本学でもセグウェイを所有し、観光ツアーの実験に参加していく予定です。

### キャンパス説明会を開催

平成24年5月31日、高校の先生方を対象にキャンパス説明会を開催しました。「平成24年度入学試験総括と平成25年度入学試験」、「経済支援・特待生制度」について、垣花学部長から説明をしました。平成25年度AO入試では従来のセミナー型、予備談型に加え、作品型が新設されています。

### 個性あふれる作品を創ってぜひ挑戦してほしいとのことでした。

また、佐野講師の「生徒の特質にあわせた受験方法ガイド」は、個性に応じた受験の仕方、指導についての講演でした。高校の先生方にも参考にしていただけたのではないのでしょうか。さらに厳しい状況ながらも「キャリア支援体制と卒業後の進路」について、高藤学生部長から説明があり、学生活動報告では、「つくば市をキャンパスに」活動した3組が金久保准教授の指導のもと発表しました。オープンキャンパススタッフの経験や、東日本大震災でのボランティア活動、地元駐車場のサインボード制作など、非常に緊張した様子でしたが、多彩な経験を堂々と伝えることができました。

### 企業合同説明会を実施

4年生を対象に6月7日（木）学内企業合同説明会を実施しました。昨年、倫理憲章の見直しで企業の採用活動が2ヶ月遅れの12月スタートとなったため、企業へアプローチする期間が短くなり、その動向が注目されているなかでの開催となりました。茨城県を代表する企業18社と茨城県警、警視庁が参加し、学生の約半数が熱心に入

### 参加した学生からは、「企業の方が来てくださったので、会社説明会に行くより気軽に参加することができた。」や「様々な企業の話聞いて、とてもためになった。」など好意的な意見が多く寄せられ、今後の内定取得のきっかけとなる面接会でした。

### 参加の会を実施

筑波学院大学は、茨城県とつくば市の支援のもとに公私協力型大学として発足し、つくば市とは、双方の情報、資源、研究成果等の共同活用により、持続的な発展を図ることを目的に、連携協定を締結しています。また昨年から、県と市と定期的な意見交換を続けてきました。

この度、地域再生の核となる大学づくりであるCOCC構想（Center of Community）を実現すべく、県、市、筑波大学、つくばエクスプレス、県内の地場産業、前学長等から成る参与を委嘱し、本学が地域に求める人材を育成し、地域社会に役立つ大学としての役割を的確に果たすための体制を整えました。

第一回の参与の会合は、7月5日に開催され、山口理事長が財務状況、沖吉常務理事が事業内容を説明、また筑波学院大学からは学長、学部長、学生部長が大学の教育内容、特色を説明し、参与の方々の意見交換を行いました。参与からの様々な提言は、学長室および部局長会議で実現にむけて検討していく予定です。

### 第22回筑波学院大学KVA祭

10月27日（土）28日（日）2日間、平成24年度第22回KVA祭が開催されます。今年度はあやまん JAPAN のライブ&トークショーを企画中です。また、子供たちに大人気だったヒーローショーは今年も開催されます。本学の初日イベントとして定着した「筑波学院大学KVA杯小学生ドッジボール大会」も第7回目を迎えました。白

### 公開講座・エクステンションセンターの開講

地域に開かれた大学づくりの一環として、毎年『公開講座』を実施しています。今年度も「コンピュータで絵手紙を作ろう」や「ブログで作るホームページ作成講座」、「使える英語初級」、「やさしい英語の多読」など、本学教員の特色を活かした講座を15講座設けました。また、平成21年度より、主に語学講座を中心とした『エクステンション・センター講座』を開講しています。今春は「初級英会話」や「TOEIC700」、「楽しく学べるイ

タリア語」、「音から学ぼう韓国語」などのほか「ヴォイスレススン」、「ギリシャ神話と美術」など教養講座も充実させました。その他、夏期には高校生対象公開講座や、つくばちびっ子博士（小中学生対象の公開講座）を開講し、ちびっ子博士においては毎年100名以上の子どもたちが参加しています。各講座を通して、多くの地域住民が筑波学院大学を利用し、地域貢献としての大きな役割を担っています。



〒102-8341

東京都千代田区三番町 22 番地

TEL.03-3262-2255 (中学)

TEL.03-3262-2256 (高校)

URL <http://www.kasei-gakuin.ac.jp/chuko/>

E-mail:koho@chuko.kasei-gakuin.ac.jp

## 2013 年度 東京家政学院 中学校募集要項 (抜粋)

試験日	2月1日(金)			2月2日(土)		2月4日(月)
	第1回			第2回		第3回
	午前	午後A	午後B	午前	午後	午前
募集人員	40名	40名	10名	20名	10名	10名
集合時間	8:30	15:00	15:00	8:30	15:00	8:30
試験科目	2科・4科選択	2科	適性検査	2科・4科選択	2科・4科選択	2科・4科選択
終了時間	2科 10:30 4科 11:30	17:00		2科 10:30 4科 11:30	2科 17:00 4科 18:00	2科 10:30 4科 11:30
時間・配点	2科：国語・算数（各45分、各100点） 4科：国語・算数（各45分、各100点） 社会・理科（計50分、各50点）					
適性検査	《1日・午後B入試》 適性検査Ⅰ：作文（45分） 適性検査Ⅱ：融合問題（45分）					
出願受付	窓口：1月20日（日）～入試当日（日曜を除く） 9:00～16:00 郵送：1月20日（日）～1月26日（土） 消印有効					
検定料	20,000円（複数回受験可）					
特待生制度	全ての入試において特待生を選抜します。 得点率80%以上・・・入学金および授業料 全額免除 得点率75%以上・・・入学金および授業料 半額免除 得点率70%以上・・・入学金 免除					
特別進学コース	全ての入試において特別進学コースを選抜します。 得点率65%以上を基準とします。					
チャレンジ入試	既合格者を対象に、特待生・特別進学コースの再受験ができます。（1日午後・2日・4日）					
合格発表	〈午前入試〉 ◇掲示・・・入試当日 14:00～15:00 ◇HP・・・入試当日 14:00～20:00 〈午後入試〉 ◇掲示・・・入試当日 10:00～11:00 ◇HP・・・入試当日 21:00～翌日 9:00					
入学手続	入試当日～2月10日（日）《日曜を除く》 9:00～16:00					
入学金	250,000円					

## 2013 年度 東京家政学院 高等学校募集要項 (抜粋)

1. 推薦入試  
推薦入試を希望される方は、事前相談が必要です。詳細は、募集要項をご覧ください。

推薦方式	①単願推薦1 ②単願推薦2 ③併願推薦
募集人員	50名
出願期間	1月18日(金)・1月19日(土)
試験日	1月22日(火)
合格発表	当日発表
入学手続	①単願推薦1 ③単願推薦2 1月22日(火)～23日(水) ②併願推薦 1月22日(火)～公立高校前期発表翌日

2. 一般入試(併願優遇入試も含む)  
併願優遇入試を希望される方は、事前相談が必要です。詳細は、募集要項をご覧ください。

募集人員	50名
出願期間	1月25日(金)～2月7日(木)
試験日	2月10日(日)
合格発表	当日発表
入学手続	2月10日(日)～公立高校前期発表翌日

○お問い合わせ先  
東京家政学院中学校・高等学校  
TEL 03-3262-2559 (入試専用)  
高等学校事務室 03-3262-2256  
中学校事務室 03-3262-2255  
FAX 03-3262-2223

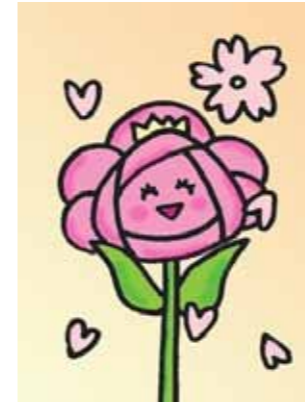

○高校生徒会執行部  
高校2年 生徒会長 河野 沙耶さん

ごきげんよう。高校生徒会長の河野沙耶です。私が生徒会長になって思ったことをお話しします。

まず、あいさつが何より大切だということに気づかされました。すれ違う先生方や友達にあいさつをされたら、とても清々しい気持ちになります。これからは徹底していきたいと思っています。

2つ目は、自分の意見をきちんと他人に伝えるようになったということです。私自身、前まで「これを言ったら空気が悪くなるかもしれない」や「嫌われるかも」とかそんなことばかり考えながら過ごしていました。しかし、生徒会を通じて自分の意志というものがどれくらい重要かということが分かった気がします。1人の意見で、いい方向に向かうことも多々あります。それがとても大切なことだと思っています。そのためにも後輩がどんな意見も言える環境を作っているつもりです。

このように生徒会は学校のためだけでなく、自分自身にも役立つ委員会です。これからも一員として頑張っていこうと思います。

## 受験生イベント 東京家政学院中学校

○入試説明会(受験生対象)		
2013年度入試に関する様々な情報を発信します		
9月21日(金)	19:00～	イブニング説明会Ⅰ
10月13日(土)	14:00～	体験講座Ⅱ『理科&キャリア教育』
10月20日(土)	14:00～	適性検査対策説明会Ⅰ
11月10日(土)	14:00～	体験講座Ⅲ『算数&進路指導』
11月14日(水)	10:00～	授業公開
11月22日(木)	19:00～	イブニング説明会Ⅱ
12月1日(土)	10:00～/14:00～	過去問題対策説明会
12月15日(土)	14:00～	臨時説明会(初来校者対象)
1月6日(日)	10:00～	適性検査対策説明会Ⅱ
1月12日(土)	10:00～/14:00～	入試直前対策説明会
2月23日(土)	14:00～	新6年生対象説明会

○キャンパスツアー 施設案内・授業見学と個別相談等を実施します。  
※学校行事等の事情で内容を変更する場合があります。  
○体験講座 テーマごとに受験生は授業を体験、保護者の方には本校の特色を解説します。  
○イブニング説明会 PTAや卒業生の体験談を披露。お仕事帰りに気軽にご参加いただけます。  
○対策説明会 試験問題担当教師が、入試の重点・要点をわかりやすく解説します。  
※学校見学・個別相談 随時受け付けます。お手数ですが、お電話でご予約の上(03-3262-2559)ご来校下さい。

## 受験生イベント 東京家政学院高等学校

○入試説明会(受験生対象)		
2013年度入試に関する様々な情報を発信します		
10月27日(土)	14:00～	学校説明会
11月14日(水)	10:00～	授業公開
12月8日(土)	14:00～	入試問題対策説明会

○キャンパスツアー  
受験や学校生活に関する疑問や質問に個別にお答えします  
※施設案内・授業見学もできます

10月6日(土)	11:00～
11月17日(土)	11:00～
11月24日(土)	11:00～
1月26日(土)	14:00～
入試直前 個別相談期間	
12月1日(土)～1月28日(月)	
※12月29日から1月4日を除きます	

○学校説明会は在校生が学院生活を発表します。  
※学校見学・個別相談 随時受け付けます。お手数ですが、お電話でご予約の上(03-3262-2559)ご来校下さい。



第48回 常磐祭のお知らせ  
今年の第48回常磐祭のテーマは「宇宙」(Soraru)に決まりました。9月29日(土)、30日(日)に本校で行われます。皆様のご参加をお待ちしております。

## 第48回 常磐祭のお知らせ



試合の様子

高校バドミントン部が  
全国私学バドミントン大会に出場  
本校高校バドミントン部が、8月27日(月)より開催された第17回全国私立高等学校選抜バドミントン大会(東京都墨田区総合体育館)に、東京都選抜として初めて出場しました。  
決勝トーナメントに進むことは出来ませんでした。同級生・教員等の熱い声援の中、選手は最後まで諦めずに健闘しました。

## 中学校・高等学校共通イベント

体育祭	9月26日(水)
文化祭	9月29日(土)・30日(日)
合唱祭	2013年1月18日(金)

受験生・保護者の皆様は予約なしで見学できます

## 大江スミ奨学金について

昨年度から、中学校2・3年生及び高等学校2・3年生に対しても授業料の減免が受けられる制度ができました。

この制度が受けられる生徒は、前年度に優秀な成績を修め、良好な生活態度で、高校卒業時まで、本学院の生徒として学業を続ける意志のある者とします。





Knowledge  
Virtue  
Art

知識を高める  
徳性を養う  
技術を磨く

学校法人東京家政学院  
〒102-8341  
東京都千代田区三番町22番地  
(代表電話番号)03-3262-2251  
URL <http://www.kasei-gakuin.ac.jp/houjin/>

創立90周年記念式典・  
祝賀会のお知らせ

来年(平成25年)、6月16日(日)12時から東京会館(千代田区丸の内)で、記念式典・祝賀会を開きます。当日の午前中は、光塩会及びあづま会の総会が同じ東京会館で予定されています。  
また、創立90周年事業として、写真と絵で見る記念パンフレット、大江スミ先生の業績と本学院の歩み及びKVAルネサンスを紹介する小冊子、KVAの校章をデザインしたグッズ、記念植樹・花壇の整備等を計画しています。

竜巻被害学生に緊急支援金支給

2012年5月6日に、つくば市北条地区で発生した竜巻により被災した、情報コミュニケーション学部情報メディア学科4年生の坂寄拓麻さんに、学校法人東京家政学院創立80周年記念光塩会緊急支援金が支給されました。

当時坂寄さんは、家でご家族と休日をご過ごしていたところ、突風が家の中を通り過ぎて行き、体ごと持ち上げられ、体中にいろんな物が当たったそうで、ご家族全員が負傷し、また家屋が全壊となっていました。現在は県営住宅に仮住まいされており、ようやく落ち着いた生活ができるようになったとのことでした。  
この支援金は、今後の生活に是非役立たいとのことでした。

名誉教授に2氏ご就任

東京家政学院大学及び筑波学院大学の教授会において、次の先生方が名誉教授に選任され、7月10日に名誉教授授与式が行われました。先生方が残された教育研究業績に対し、深く敬意を表する次第です。  
○東京家政学院大学 1名  
・大久保晴雄(前現代生活学部教授)  
○筑波学院大学 1名  
・三石善吉(前学長)

平成24年度  
光塩会総会・懇親会を終えて

6月10日に評議員会・総会と懇親会・ジョイント同期会が、アルカディア市ヶ谷で行われました。主な次第は、法人より入学生の方の状況や創立90周年に伴う寄付金の報告と、光塩会理事より平成23年度の活動・会計報告、平成24年度の活動計画案と予算案も了承されました。また、次期理事選考委員会発足や昨年のKVA祭バザーの件、また来年は東京会館で学院の90周年のお祝いを兼ねた懇親会を法人とともに行うことが報告されました。その後の懇親会では、ジョイント同期会に参加する会員の方や大学の先生方も加わり104名で和やかに行われました。金管楽器によるアトラクションがあり、最後に恒例になった80歳以上の同窓生24名に記念品を贈呈する場面もありました。

前日は支部長会が行われました。三番町の1号館ロースホールで、32支部の方々が



宗像会長挨拶

去る6月3日(日)1号館の大江スミ記念ロースホールにおいて、総会・懇親会を開催いたしました。  
総会では、少子化により卒業生数が減少しているため、卒業時に納める終身会費が激減していることから、終身会費の値上げを議題にあげ、承認をいただくことができました。皆様のご理解に深く感謝いたします。  
懇親会では予てより課題であり、念願であった『在校生との交流を図る』が実現しました。長尾新校長先生のご理解とご支援



80歳以上の出席者の方々に記念品贈呈

出席。支部の現状などについてご報告いただき忌憚のない意見交換がされました。  
年に一度の特別な光塩会の集まりですが、同窓生のお元気な姿やご活躍の様子を垣間見るにつけ、母校愛の素晴らしさを知り、学院の益々の発展を望まずにはいられません。

平成24年度あづま会  
総会・懇親会を開催

去る6月3日(日)1号館の大江スミ記念ロースホールにおいて、総会・懇親会を開催いたしました。

総会では、少子化により卒業生数が減少しているため、卒業時に納める終身会費が激減していることから、終身会費の値上げを議題にあげ、承認をいただくことができました。皆様のご理解に深く感謝いたします。



学年幹事の皆さん



吹奏楽部の演奏に聴き入る会員

をいただき、吹奏楽部が演奏を披露してくれました。松田聖子さんの曲をメドレーで聴かせてくれました。最後はアンコール! アンコール!と拍手が止みませんでした。が、校内見学が控えているため希望は叶わず、その代わりに校歌を演奏してください。皆で斉唱しお開きとなりました。

オリジナル・グッズが5色そろいました

昨年、東京家政学院大学は、藍地にKVAの文字が鮮やかに浮き出た、世界でオンリーワンの校章をモチーフにしたオリジナル・グッズ小風呂敷を作成し、広報に活用しました。おかげさまで大変好評を得ました。

好評に応じて、今年はさらに5色をそろえました。濃紺地に赤枠の色違い、赤、ピンク、薄茶の4種を新たに作成し、計5色の小風呂敷をKVAショップと光塩会事務室で販売しています。価格は1枚650円です。校章の由来、これに込められた建学の

精神・教育の理念を書いたメッセージカードを添えてあります。また、小風呂敷以外の使い方も合わせて紹介しています。

生活デザイン学科の藤居眞理子先生、松本幸子先生、佐々木麻紀子先生のチームにより制作された小風呂敷が、KVAスピリットと共に、コミュニティーデザインとして人と人を繋ぐ糸になっていくよう、幅広くご利用ください。



小風呂敷

「東京家政学院創立90周年記念募金」報告

平成25年(2013年)に創立90周年を迎えるのを記念し、平成22年7月から開始いたしました「東京家政学院創立90周年記念募金」は、3年目を迎えております。

募金の合計金額は、53,685,239円になりました。(平成24年8月20日現在)

個人	1441件	47,429,949円	個人内訳	光塩会・あづま会	: 967件	15,811,150円
団体	15件	1,405,290円		役員	31件	8,583,990円
法人	10件	4,850,000円		教職員	190件	18,256,810円
				在学生保護者等	253件	4,777,999円

<募金は次のような事業に使われています。>



中庭の整備  
(中学・高等学校)



テニスコートの整備  
(千代田三番町キャンパス)



KVAショップ(コンビニ)設置  
(町田キャンパス)



植栽プランター設置  
(千代田三番町キャンパス)

<お知らせ>

- ① 税額控除制度について  
平成23年度の税制改正で「税額控除制度」が導入されました。この制度により、寄付金が所得税から直接控除されるため、減税効果が大きくなりました。
- ② 遺贈による寄付制度について  
学校法人に遺贈した財産は、相続税の非課税財産になります。ご相談は、募金事務局でお受けし、信託銀行をご紹介いたします。

<お問合せ先>

学校法人 東京家政学院 募金事務局 TEL: 03-3262-2242  
FAX: 03-3262-2174 Mail: bokin@kasei-gakuin.ac.jp

株式会社あきんどスシローに入社し、9年目を迎えました。

埼玉県の草加店から始まり、その後転勤を繰り返し、今ではスシロー333店舗の中で売り上げトップの川崎第一京浜店で毎日大変ではありますが、忙しく充実した毎日を過ごしています。

私がこの仕事を長く続けられている理由は、入社当時の上司に掛けられた言葉にあります。「1店舗100人、10店舗回れば1000人の人と出会える仕事だ」

その言葉は当時高校生から自分の親くらい年の離れた従業員との関わり方に、戸惑っていた私の考え方を180度変えてしまうものでした。

当時の私は、まだ学生気分が抜け切れておらず、全ての従業員に対して同じ目線で接していました。また毎日同じ環境の中での作業の繰り返しは、私の仕事へのモチベーションに大きく影響したのです。

そんな時に掛けられたこの上司の言葉は、自分自身の仕事に対する気持ちの切り換えをさせてくれる大きなきっかけになりました。

今では9年間で8店舗。800人以上の人々との出会いがありました。ま

た毎日たくさんのお客様が御来店されます。この出会いも私を成長させてくれます。

これからもたくさんの方の出会いを重ね、人間力、コミュニケーション力を高め、仕事を通して物事を前向きに考えられる人間を目指します。

自分なら出来ると思えば、日々努力していきます。



職場での様子

プロフィール

関根まい子 (セキネマイコ)

東京家政学院大学 家政学部

家政学科卒業

(平成15年度卒業)

平成16年4月株式会社あきんど

スシロー入社 現在に至る

研究室紹介44

東京家政学院大学

健康栄養学科応用食品学研究室

(林一也研究室)

応用食品学研究室では、「食品」に関することを様々取り上げて研究していますが、とりわけ、「ジャガイモ」については長く研究しているテーマの1つです。一般的にジャガイモもさることながら、研究の中心は「カラフルポテト」。赤や紫、黄色などのカラフルな色をしたジャガイモはまだ珍しいものかも知れません。本研究室では、短期大学時代から「カラフルポテト」の研究を(独)農業・食品・産業技術研究機構や旭川医科大学、三重大学などと共同で行ってきました。テーマは育種からイモの食味、加工特性、食物としての機能性などで、大手のスナック会社や食品加工会社とも共同で商品などの開発もやってきました。また、短期大学の頃ですが、毎年行われる農林水産祭「実りのフェスティバル」で、(財)いも類振興会のブースにカラフルポテトの加工品やレシピの展示を行い、ご視察された秋篠宮ご夫妻にカラフルポテトのレシピなどをご説明したこともありました。

地域とのつながりと言ったことでは、毎年、公開講座「味噌づくり」を開催しています。これも短期大学の頃から千代田三番町キャンパスを中心とした地域の方々を対象とした講座で、



公開講座「味噌づくり」



カラフルポテト